

Thomas Bennedsgaard
Mejerivej 10
7900 Nykøbing M

Dato 16-04-2026
Sagsnr: S2026-2174

§ 19-tilladelse til udlægning af knust asfalt på et delareal på ca. 4815 m² af matrikel nr.: 2b, Ejerlav: Andrup By, Frøslev med adressen Lyngbro 26, 7900 Nykøbing M

MORSØ KOMMUNE
Teknik og Miljø

Thomas Kvieholm
99707067
tkv@morsoe.dk

Morsø Kommune meddeler hermed tilladelse til udlægning af knust asfalt på et delareal på ca. 4815 m² af matrikel nr.: 2b, Ejerlav: Andrup By, Frøslev med adressen Lyngbro 26, 7900 Nykøbing M.

Jernbanevej 7
7900 Nykøbing Mors
Telefon 9970 7000
kommunen@morsoe.dk
morsoe.dk

Tilladelsen er meddelt efter Miljøbeskyttelseslovens¹ § 19 på nedenstående vilkår.

Der er med denne tilladelse, i henhold til Miljøbeskyttelseslovens §19, ikke taget stilling til eventuelle godkendelser/tilladelser efter anden lovgivning, f.eks. byggeloven, planloven eller beredskabsloven.

Denne tilladelse meddeles efter Miljøbeskyttelsesloven, og omfatter derfor udelukkende en vurdering af de natur- og miljømæssige aspekter i sagen.

Vilkår

Generelle vilkår

1. En kopi af vilkårene skal til enhver tid være tilgængelig for entreprenørerne, der udlægger den knuste asfalt på adressen Lyngbro 26, 7900 Nykøbing M.
2. Hvis ikke denne tilladelse er udnyttet indenfor 2 år, bortfalder den automatisk.
3. Morsø Kommune er tilsynsmyndighed og kan ændre eller tilbagekalde tilladelsen, hvis der opstår eller konstateres væsentlig risiko for forurening af grundvand eller miljø.
4. Eventuelle ændringer i projektet skal straks meddeles Morsø Kommune.

¹ Bekendtgørelse af lov om miljøbeskyttelse, nr. 1742 af 22. december 2025.

5. Knust asfalt må maksimalt udlægges i op til 8 cm lagtykkelse på arealet angivet på Billede 1.

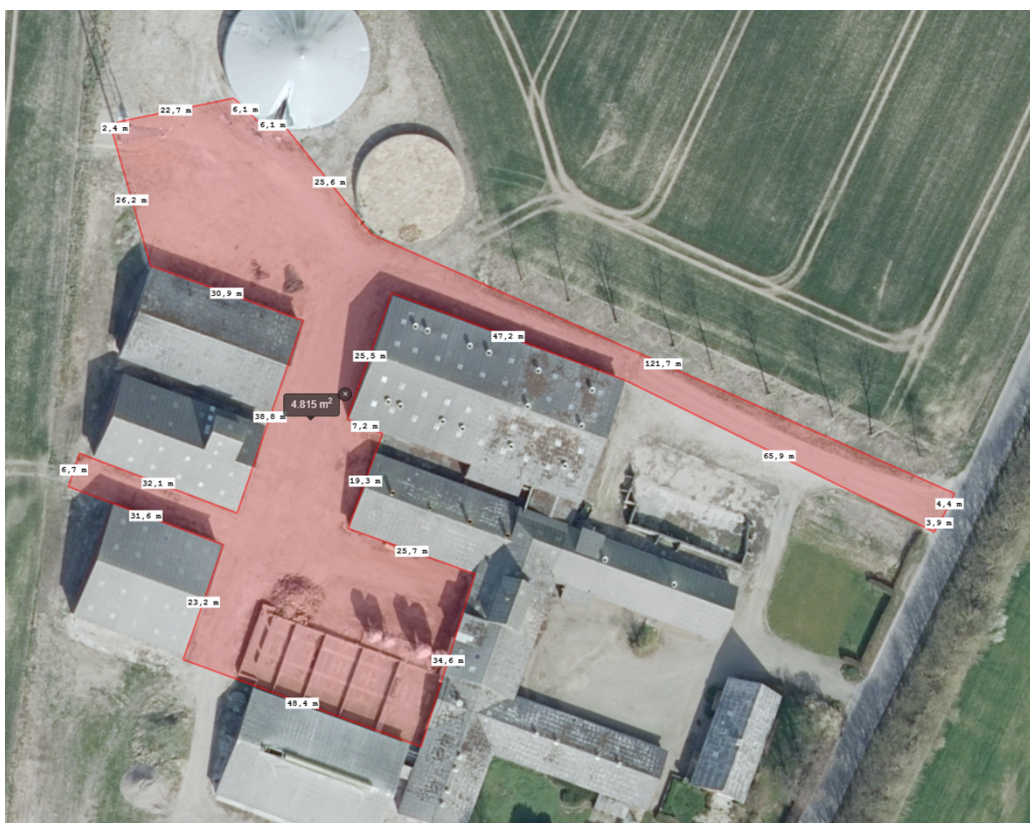

Billede 1: Den røde skravering angiver det delareal på adressen Lyngbro 26, 7900 Nykøbing M, hvor der gives tilladelse til at udlægges op til 8 cm tykt lag af knust asfalt.

6. Knust asfalt må ikke udlægges under højeste grundvandsspejl.
7. Hvis hele eller dele af arealet, hvor knust asfalt er udlagt, ønskes fjernet, skal det udlagte knuste asfalt bortgraves og bortskaffes til godkendt affaldsmottager. Morsø Kommune skal underrettes, inden bortgravningen af den knuste asfalt.
8. Senest fire (4) uger efter udlægning af knust asfalt, skal den nøjagtige mængde udlagt knust asfalt afrapporteres til Morsø Kommune via teknikogmiljo@morsoe.dk.
9. Anvendelsen af knust asfalt kan indgå i Regionens kortlægning efter Lov om forurennet jord. Det må forventes, at dele af arealet kortlægges på vidensniveau 2.

Beskrivelse af sagen

Thomas Bennedsgaard har den 3. marts 2026 ansøgt Morsø Kommune om tilladelse til udlægning af knust asfalt i en lagtykkelse på 5-8 cm på et ca. 4815 m² areal, som udgør et delareal af Lyngbro 26, 7900 Nykøbing M (Matrikel nr.: 2b, Ejerlav: Andrup By, Frøslev).

Delarealet, hvorpå knust asfalt ønskes udlagt, anvendes som køreveje og vendeplads i forbindelse med bygninger og gylletank på adressen Lyngbro 26, 7900 Nykøbing M.

Miljøteknisk vurdering - og begrundelse for sagens afgørelse

Den miljøtekniske vurdering er lavet på baggrund af det fremsendte ansøgningsmateriale (Bilag 1).

Overordnet miljømæssig vurdering

Opbrudt asfalt kan frit anvendes inden for rammerne af cirkulæreskrivelse om genanvendelse af opbrudt asfalt (15. juli 1985) og Miljøstyrelsens fortolkning af cirkulæreskrivelsen i Miljøstyrelsens referatark af 25. november 1985 om anvendelse af asfalt uden konkret tilladelse efter miljøbeskyttelseslovens §19 eller §33.

Den fri anvendelse af knust asfalt forudsætter jf. Miljøstyrelsen, at det er *"asfalterede vejanlæg, pladser, der naturligt knytter sig til vejanlæg"*².

Den ansøgte udlægning af knust asfalt på Lyngbro 26, 7900 Nykøbing M falder udenfor den frie anvendelse skitseret i cirkulæreskrivelsen, og kræver derfor en konkret tilladelse efter miljøbeskyttelseslovens §19.

Morsø Kommune, har gennemgået ansøgningsmaterialet, og på baggrund af gennemgangen, fastsat nogle vilkår for udlægningen af knust asfalt.

Det er overordnet Morsø Kommunes vurdering, at udlægning af knust asfalt i en lagtykkelse på op til 8 cm på et areal, der omfatter ca. 4815 m², og som udgør et delareal af Lyngbro 26, 7900 Nykøbing M (Matrikel nr.: 2b, Ejerlav: Andrup By, Frøslev), der anvendes som køreveje og vendeplads i forbindelse med bygninger og gylletank, kan anvendes uden risiko for grundvand, jord og undergrund.

Erstatning for jomfruelige råstoffer

Det er Morsø Kommunes vurdering, at udlægningen af knust asfalt, som det øverste kørelag i en lagtykkelse på op til 8 cm, kan betragtes som nyttiggørelse. Knust asfalt i denne lagtykkelse har gode geotekniske egenskaber som vej og pladsbelægning, og kan betragtes som erstatning for jomfruelige råstoffer som sand og grus.

Risiko for grundvand, jord og undergrund

Kildestoffer i knust asfalt

Miljøstyrelsens miljøprojekter³ nr. 1576, nr. 1731 og nr. 2069 dokumenterer, at knust asfalt kan indeholde:

² Vigtig information fra Miljøstyrelsen angående vejledende udtalelse om opbrudt asfalt (MST Id nr.: 4954758), e-mail til Danmarks Kommuner, 7. april 2022.

³ Miljøprojekt nr. 1576, 2014 *"Forundersøgelse: Farlige stoffer i asfalt og spredning af disse ved anvendelse af opbrudt asfalt"*. Miljøprojekt nr. 1731, 2015 *"Spredning af problematiske stoffer ved materialenyttiggørelse af as-*

- PAH (polycykliske aromatiske kulbrinter), inkl. benz(a)pyren
- Oliekulbrinter
- Tungmetaller, primært fra tilslagsmaterialer (fx slagge, flyveaske, stenmaterialer)

Dette danner udgangspunkt for udvaskningsrisikoen til grundvand, jord og undergrund.

Risiko for grundvand

Udvaskning af miljøskadelige stoffer (PAH, oliekomponenter, tungmetaller) fra knust asfalt er generelt lav, ifølge Miljøprojekt nr. 1576 og 1731. Udvaskningen vurderes at ske i meget begrænset omfang, især fordi PAH'er er stærkt bundne til asfaltens bitumen.

Miljøprojekt nr. 2069 vurderer, at udlægning af knust asfalt på stier og mindre veje uden tæt belægning ikke medfører stofudvaskning i et omfang, der kan påvirke grundvandet i væsentlig grad. Risikoen betegnes som usandsynlig i realistiske anvendelser.

Den terrænnære vintergrundvandsstand ligger på lokationen ca. i kote 16,0 til 16,6 (DVR90) ifølge SCALCO. Terrænet hvor den knuste asfalt ønskes udlagt ligger ca. i kote 17,1 til 17,8 (DVR90). Udlægningen af knust asfalt er derfor udenfor den terrænnære vintergrundvandsstand.

Da udlægningen på Lyngbro 25, 7900 Nykøbing M sker uden for OSD (Områder med Særlig Drikkevandsinteresse), er grundvandsfølsomheden yderligere lav, hvilket samlet giver en lav risiko for påvirkning af grundvandet.

Risiko for jord og undergrund

Ifølge Miljøprojekt nr. 1576 kan knust asfalt indeholde PAH'er og kulbrinter, som kan overskride jordkvalitetskriterier, hvis materialet blandes med eller spredes til overfladejord. Risikoen skyldes primært fysisk spredning af asfaltpartikler – ikke udvaskning.

Miljøprojekt nr. 1731 bekræfter, at udvaskning til jord og undergrund generelt er lav, men at fysisk spredning af materialet til jorden kan føre til lokal jordforurening.

Miljøprojekt nr. 2069 konkluderer, at der ikke ses negative effekter på terrestriske organismer, selv ved udlægning uden tæt belægning. Den kemiske påvirkning af jordmiljøet vurderes ikke som problematisk.

Morsø Kommune vurderer at den udlagte knuste asfalt vil blive kørt sammen og komprimeret. Dette vil nedsætte risikoen for fysisk spredning af asfaltpartikler. Det vurderes også at kørselshastigheden på arealet med udlagt knust asfalt vil være lav, hvorved den fysiske spredning af asfaltpartikler også minimeres. Morsø Kommune vurderer derfor at denne anvendelse ikke vil medføre væsentlig spredning af knust asfalt til omgivelserne.

falt til vejbygningsformål". Miljøprojekt nr. 2069, 2019 "Terrestrisk risiko-vurdering af problematiske stoffer i nedknust asfalt, beton og tegl".

Konsekvensvurdering, Habitatdirektivet og bilag IV-arter

Før der kan træffes afgørelse jf. § 19 i Miljøbeskyttelsesloven, skal der foretages en vurdering af, om projektet i sig selv, eller i forbindelse med andre planer og projekter, kan påvirke et Natura 2000-område væsentligt. Det skal desuden vurderes, om det ansøgte, kan beskadige eller ødelægge yngle- eller rasteområder i det naturlige udbredelsesområde for de dyrearter, der er optaget i habitatdirektivets bilag IV, litra a), eller ødelægge de plantearter, som er optaget i habitatdirektivets bilag IV, litra b) i alle livsstadier.

Morsø Kommune har vurderet projektet i henhold til habitatbekendtgørelsens § 6 og § 7. Det vurderes, at udlægning af knust asfalt, i det ansøgte omfang og karakter, ikke kan medføre væsentlig påvirkning af Natura 2000-områder eller bilag IV-arter - alene grundet afstanden på mindst 5,6 km til nærmeste Natura 2000-område.

Der skal derfor ikke gennemføres en konsekvensvurdering efter habitatbekendtgørelsen.

VVM

Det er almindelig praksis i danske kommuner, at der ikke gennemføres screening af nyttiggørelse af knust asfalt i mindre mængder. Miljø- og Fødevareklagenævnet har endnu ikke fundet anledning til at tage dette spørgsmål op, selvom en række sager, hvor der ikke er gennemført screening, er behandlet hos nævnet. Morsø Kommune forlanger derfor ikke VVM screening efter reglerne i Miljøvurderingsloven⁴ i sager med udlægning af mindre mængder knust asfalt.

Partshøring

Morsø Kommune vurderer, at der ikke er andre end ansøger, som er part, eftersom beboelsesejendommen på Lyngbro 26, 7900 Nykøbing M ikke er beboet. Partshøring af ansøger er varetaget ved fremsendelse af udkast til § 19 tilladelse med en frist for at komme med bemærkninger til udkastet til tilladelsen.

Der er ikke indkommet bemærkninger fra ansøger til udkastet.

Offentliggørelse

Afgørelsen er bekendtgjort ved annoncering på Morsø Kommunes hjemmeside den 16. april 2026.

Klagevejledning

Afgørelsen kan påklages til Miljø- og Fødevareklagenævnet af:

- Afgørelsens adressat.
- Enhver, der har en individuel, væsentlig interesse i sagens udfald.
- Sundhedsstyrelsen.
- Landsdækkende foreninger og organisationer i det omfang, de har klageret over den konkrete afgørelse, jf. miljøbeskyttelseslovens §§ 99 og 100.

⁴ Bekendtgørelse af lov om miljøvurdering af planer og programmer og af konkrete projekter (VVM), nr. 4 af 03. januar 2023.

- Lokale foreninger og organisationer, der har beskyttelse af natur og miljø eller rekreative interesser som formål, og som har meddelt, at de ønsker underretning om afgørelsen.

Hvis du ønsker at klage over denne afgørelse, skal du klage via Klageportalen, som du finder et link til på denne hjemmeside www.nmkn.dk. Klageportalen ligger på www.borger.dk og www.virk.dk og kræver login med MIT-ID. Klagen sendes gennem Klageportalen til Morsø Kommune. En klage er indgivet, når den er tilgængelig for Morsø Kommune på Klageportalen. Når du klager, skal du betale et gebyr på 900 kr. for almindelige borgere, og 1.800 kr. for virksomheder, organisationer og offentlige myndigheder.

Miljø- og Fødevarerklagenævnet afviser klager, der kommer uden om Klageportalen, hvis der forinden ikke er ansøgt om - og bevilget "fritagelse for brug af Klageportalen". Hvis du ønsker at blive fritaget for at bruge Klageportalen, skal du sende en begrundet anmodning til Morsø Kommune. Kommunen videresender herefter din anmodning til Miljø- og Fødevarerklagenævnet, som træffer afgørelse om, hvorvidt din anmodning kan imødekommes.

Betingelser, mens en eventuel klage behandles

Virksomheden kan udnytte tilladelsen straks efter, at virksomheden har modtaget den. Hvis der kommer en klage, kan Miljø- og Fødevarerklagenævnet dog bestemme, at tilladelsen ikke må udnyttes, før klagen er behandlet. Bliver tilladelsen udnyttet i klageperioden, og mens en eventuel klage bliver behandlet, sker det på virksomhedens eget ansvar.

Klagefrister

Klagefristen er 4 uger fra den dag, afgørelsen er bekendtgjort. Det vil sige, at en eventuel klage skal være modtaget via Klageportalen senest den 12. maj 2026.

Søgsmål og aktindsigt

Afgørelsen kan også indbringes for domstolene. Ønskes sagen prøvet ved domstolene, skal sagen være anlagt inden 6 måneder efter, at afgørelsen er meddelt. Der gøres opmærksom på, at der til enhver tid er adgang til aktindsigt i de resultater af virksomhedens egenkontrol, som tilsynsmyndigheden har, samt i sagen i øvrigt.

I øvrigt

Har I spørgsmål til ovenstående, da kan jeg kontaktes på tlf. 23396251 eller via tkv@morsoe.dk.

Venlig hilsen

Thomas Kvieholm
Miljømedarbejder

Kopimodtagere

Følgende er samtidig med offentliggørelsen på Morsø Kommunes hjemmeside underrettet ved kopi af godkendelsen.

Navn	E-mailadresse
Styrelsen for Patientsikkerhed, Tilsyn og Rådgivning Vest	trvest@stps.dk
Danmarks Naturfredningsforening	dn@dn.dk
Danmarks Naturfredningsforening, lokalafdeling på Mors	dnmorsoe-sager@dn.dk
Region Nord	region@rn.dk
Friluftsrådet	fr@friluftsradet.dk
Friluftsrådet Nordvest	morsoe@friluftsradet.dk

Bilag

Bilag 1: Ansøgningsmateriale (4 sider)

Ansøgning for Plansager

Morsø Kommune



Lyngbro 26, 7900 Nykøbing M

Fase: Ansøgning**BOM-nummer:** byg-2026-773480**Klassifikation:** KLnr: 02.00.00 P19 B**Indsendelse nr.:** 1 (03-03-2026 17:34)

Projekt: Bondehøj

Ansøgningstyper: Planmæssig forespørgsel

Sted(er)

Ejendomme: BFE Nummer: 8892339**Matrikler:** Matrikel nr.: 2b, Ejerlav: Andrup By, Frøslev

Personer tilknyttet projektet

Navn	Projektrettighed	Kontaktoplysninger
Thomas Bennedsgaard CVR: 21059234 (Indsendt af)	Projektejer	Mejerivej 10, 7900 Nykøbing M benneds@post12.tele.dk +45 21481315

Fuldmagt

Markeret ikke relevant:

Jeg ejer lyngbro 26

Underskrift:

Dokumentationen er ikke underskrevet.

Udfyld ansøgning

Den dokumentation der skal vedlægges ansøgningen når den indsendes.

Kontaktoplysninger på ejeren

(Obligatorisk)

UDFYLDT

Navn	Thomas Bennedsgaard
Adresse	Mejerivej 10, 7900 Nykøbing M
Telefon	+4521481315
E-mail	benneds@post12.tele.dk
Evt. CVR-nr.	21059234

Planlagt arbejde



(Obligatorisk)

UDFYLDT

Redegørelse:

Jeg vil gerne udlægge 5 - 8 cm knust asfalt ud indenfor den røde linje, det er en kombination af kørevej og vendeplads til bygninger og gylletanke. Ca 80 % vil være køreveje. Er det ok at gøre. Se vedhæftede dokument

Bilag

[BondeHøj knust Asfalt.png](#)

Situationsplan

IKKE UDFYLDT

Plantegninger (etageplaner)

IKKE UDFYLDT

Facadetegninger

IKKE UDFYLDT

Snittegninger

IKKE UDFYLDT

Tinglyste servitutter

IKKE UDFYLDT

Landzonetilladelse

IKKE UDFYLDT

Håndtering af jord

UDFYLDT

Orientering

Bygherre eller det firma, der skal flytte jorden, er ansvarlig for, at jorden anbringes det rette sted hen.

Markeret: Jeg har læst og forstået ovenstående

Samlet oversigt over bilag

Bilag for 1. indsendelse (03-03-2026)

[BondeHøj knust Asfalt.png](#)

Dokumentationskrav

Ansøgning: Planlagt arbejde

Tidligere indsendelser

Der er ingen tidligere versioner



**Red er Kunst
asfalt**

**Blå er Port/Adgang
til bygninger**